

VAN DE VOORZITTER

Voor u ligt onze najaarsnieuwsbrief. Daarin staat informatie over de actualiteit van het agrarisch natuurbeheer en over de resultaten van het afgelopen jaar. Regelingen zijn altijd gebaseerd op gemiddelden. Het beheerseizoen 2013 leerde ons weer dat gemiddelden niet bestaan. Het ene voorjaar is vroeg en warm, het andere droog maar koud. Gemiddeld geeft het een uitkomst waar de boer niets mee kan. Hij kan ook niets met vastgelegde data die in de pakketeisen zijn opgenomen. Kortom gemiddelden werken niet bij het beheer van weidevogels en zelfs vaak niet op gebiedsniveau. Daar komt bij dat gemiddelden in Nederland voor Friesland anders uitwerken dan voor Eemland.

Elders in deze nieuwsbrief ziet u de resultaten van het afgelopen jaar. De kievitstand loopt de laatste jaren terug. Dit komt vooral doordat ze zich onvoldoende in het gebied vestigen. Niet omdat het beheer niet goed is. Externe oorzaken zijn daar verantwoordelijk voor. De Grutto en Tureluur bleven gelukkig wel op niveau. Ondanks het gekke, niet gemiddelde voorjaar is het eindresultaat toch bevredigend. Uit de analyse van de resultaten blijkt ook dat de verschillen tussen bedrijven binnen de verschillende deelgebieden heel groot is. Eén instapeis voor alle bedrijven in een bepaald gebied is niet eerlijk meer. Daarom gaan we die aanpak afbouwen en een bedrijfsgerichte benadering toepassen. Deze nadering sluit aan bij onze visie voor de komende jaren. Bedrijven met goede resultaten op het gebied van legselbeheer hebben meestal ook op andere vlakken energie gestoken in het weidevogelbeheer. Hun maairegiem is er op aangepast en hebben uitgesteld maai-beheer opgenomen als beheermaatregel. Zij beheren niet op basis van een datum maar hebben de noodzaak voor goed kuikenbeheer voor ogen hebben. Plas-dras aanleggen om het aanbod van voedsel voor de weidevogels te verbeteren is ook zo'n maatregel.

In onze beheervisie hebben we ook bovenstaande benadering. Weidevogelbeheer doe je niet alleen door simpelweg pakketten uit de regeling en de standaard pakketeisen toe te passen, maar dat doe

je door je te verdiepen in de kennis over het beheren van weidevogels en daarna met die kennis op jouw bedrijf aan de slag te gaan. Bedrijven die dat niet kunnen of willen moeten niet meer lastig gevallen worden met beheerpakketten uit een regeling agrarisch natuurbeheer. Met die uitdaging gaat onze vereniging Ark & Eemlandschap aan de slag. In 2016 zal dat concreet worden en nu is het tijd om samen die weg in te gaan en goede en werkbare afspraken te maken. In deze nieuwsbrief lees je meer over en beleid na 2016.

Het project Grondgebruiksbank (GGB) heeft ook de doelstelling daar al op voor te sorteren en ervaring op te doen met die uitvoering.

Uitvoering door het gebied te laten regelen en verantwoording af te leggen op basis van de behaalde resultaten. In het Eemland met zijn moderne en intensieve melkveehouderij is dat een uitdaging. Ik ervaar dat vele melkveehouders mee willen gaan. Van alle melkveebedrijven doen er nu al 70% mee. Ik verwacht dat we er zullen slagen om in het nieuwe beleid straks ook meer dan 50% van de bedrijven meedoet. Mijn rol als voorzitter van deze vereniging is te zorgen dat het kan en voldoende perspectieven te bieden voor de boer en zijn gezin. Het is voor mij een uitdaging die de weidevogel een warm nest oplevert.

■ Warmelt Swart



DE GRONDGEBRUIKSBANK

Ark & Eemland heeft nu twee jaar het project Grondgebruiksbank (GGB) uitgevoerd. Het afgelopen Jaar is 7,5 km sloot en greppel plas-dras aangelegd. Het project is uitgevoerd door middel van compensatie in grond en een betaling voor geleverde inzet. De resultaten zijn veelbelovend maar zeer wisselend. Zeven van de twintig deelnemende bedrijven hebben het onvoldoende uitgevoerd. Zij zullen moeten verbeteren om komende jaren weer in aanmerking te kunnen komen. In individuele gesprekken zal dit nader worden toegelicht.

Het bestuur heeft besloten dat voor 2014 en 2015 het project GGB met plas-dras wordt voortgezet. Daarmee komen er meer jaren met ervaring voor boer en weidevogelbeheer. Het project moet leiden tot een structurele oplossing en uitvoering plas-dras voor 2016. Boeren gaan dan met ons als collectief een zesjarige overeenkomst aan over plas-dras. De uitvoering is gebaseerd op de ervaringen in dit project. Daarom ook nog leren in 2014 en 2015. Het ziet er naar uit dat de financiering voor deze twee jaren rond komt.

Als deze nieuwsbrief bij u in de bus valt zal – via e-mail of post – ook de uitnodiging om deel te nemen aan het project aan de boeren zijn verstuurd. In principe kan iedere boer mee doen, maar plas-dras realisatie is prioriteit bij het verkrijgen van GGB-grond. Dit jaar is de oppervlakte in de GGB-pot ten opzichte van vorig jaar gelijkgebleven. Wel is BBL bezig met een grondstrategieplan. In 2014 kan dit leiden tot een definitieve bestemming voor de BBL-gronden in 2015.



0 800 1.200 2.400 3.600 4.800 6.000 km

Figuur 1 - Spreiding van de bedrijven met belangstelling voor inrichten van plas-dras als compensatie voor GGB-grond.

WS

GLB EN ONZE BEHEERVISIE VOOR EEMLAND

Dit voorjaar hebben we aan alle leden onze beheer-visie weidevogels gepresenteerd. Hij staat op onze website dus als u het stuk nog eens wilt lezen kun u die daar vinden. Deze visie is echter nog niet klaar. Deze moet nog wat verder uitgewerkt worden om te komen tot uitvoering in ons gebied. Welke zaken spelen daarbij? Dat zijn:

- het beleid;
- de opdracht;
- de organisatie;
- de uitvoering;
- monitoring.

Het beleid

Het agrarisch natuurbeheer valt onder het nieuwe GLB-beleid dat uit twee pijlers bestaat. De eerste pijler omvat toeslagrechten en hun veranderingen

en de tweede is het agrarisch natuurbeheer. Het Europees beleid zal door de lidstaat Nederland uitgewerkt moeten worden. Daar spelen veel zaken een rol en ik zal niet alles gaan bespreken. Ik noem slechts enkele punten die belangrijk zijn voor ons. De EU heeft ingestemd met een collectieve benadering. De overheid geeft een collectief opdracht en budget om het beheer uit te voeren. Het collectief voert dit uit en maakt afspraken met de boeren. Aan de voordeur een eenvoudige opdracht en aan de achterdeur maatwerk voor het Eemland. Maar wel met het afleggen van verantwoording over de prestaties. De vastgestelde doelen tussen ons en de provincies zijn daarbij leidend.

De opdracht

De opdracht voor die uitvoering gaat naar een 'collectief'. Wie is dat en hoe ziet deze eruit? Ark & Eemland wil als collectief aangemerkt worden

en het allemaal zelf uit voeren, inclusief het vaststellen van de juiste aanpak voor het beheer. De opdracht is gebaseerd op doelen die de overheid voor een gebied ziet. Die doelen moeten worden bereikt en dat is de verantwoordelijkheid van het collectief. Wij werken samen met vele organisaties en geven opdracht aan derden om zaken uit te werken. De provincie is onze opdrachtgever. Helaas is in Utrecht de opdracht nog niet verleent. In het oostelijk deel van Utrecht zijn we al wel bezig uit te zoeken hoe dat efficiënt en effectief kan gebeuren. Daarnaast willen we graag weten hoe de opdracht er uit ziet. In onze visie hebben we uitgesproken dat te doen op basis van het huidige natuurbeheerplan van 6000 ha en met boeren op hun bedrijf een overeenkomst maken. We willen een eenvoudige opdracht en zelf de ruimte krijgen om uit te werken naar maatwerk. Deze discussie loopt nog en zal hopelijk dit jaar tot duidelijkheid leiden.

De organisatie

Ark & Eemlandschap heeft al sinds 2000 ervaring met collectief botanisch- en weidevogelbeheer. We hebben op alle onderdelen ervaring en kennis opgedaan. We zijn ook gecertificeerd. Dat betekent dat we de organisatie en uitvoering volgens spelregels van de overheid hebben uitgevoerd. Een externe audit heeft bevestigd dat wij het goed doen. In die uitvoering moeten met het nieuwe beleid veranderingen worden doorgevoerd. Hoe, dat weten we nog niet maar het bestuur is van mening dat we in staat zijn zelf dit uit kunnen voeren. Onlangs hebben we met de afdeling LTO Eemland gesproken en die hebben aangegeven ons daarin te steunen. We werken al jaren samen met Natuurmonumenten. Ook zij willen met ons samen de uitvoering verder uitwerken.

Uitvoering

Het collectief wordt weer eindbegunstigde. Dit betekent dat het budget, de uitvoering het handhaven, de controle en de administratie allemaal door ons worden ingevuld. Dit op basis van door de overheid gestelde spelregels. De certificering is daarbij het uitgangspunt. Het gaat eisen stellen aan de betrouwbaarheid en integriteit bij de uitvoering. Dit betekent dat er voor de boeren maar ook voor weidevogelvrijwilligers eisen komen waar aan moet worden voldaan.

Alleen met boeren die beheer over de hele keten van vestigen, broeden en kuikenopgroei gaan uitvoeren nemen we daarin mee. Het kan ook dat samenwerkende bedrijven in een deelgebied aan het bovenstaande kunnen voldoen. Het wordt per be-

drijf maatwerk! Bij de start toetsen we of het voorgestelde beheer tot resultaten kan komen voor het gebied Eemland.

Niet alleen met de boer maar ook de samenwerking met de weidevogelvrijwilliger komt daarbij kijken. Vanuit betrouwbaarheid en verantwoording zal dit in één overeenkomst worden vastgelegd. We gaan deze uitwerking het komend jaar met alle betrokkenen uitwerken naar een goed uitvoerbaar systeem.

Monitoring

Één van de vragen die daarbij aan de orde komt is: wat gebeurt er als er overtredingen of niet volgens de afspraken gewerkt wordt? Wij gaan dit voor alle bedrijven goed monitoren en bij overtreding vindt geen uitbetaling plaats. Dit heeft er in de afgelopen jaren toe geleid dat er vele problemen zijn ontstaan waar een heel beleid voor is uitgewerkt. Geen praktische maar een juridische uitwerking. De regels zijn nu eenmaal de regels. Ook als de praktijk uitwijst dat het niet goed is voor weidevogels.

Ark & Eemlandschap staat voor een uitvoerbaar plan met maatwerk voor afspraken die nagekomen worden. Maar bij overtredingen volgt geen betaling en de overeenkomst zal dan moeten worden herzien. Ik verwacht dat dit goed werkt.

We koersen op doelen. Dit betekent ook dat bij herziening de resultaten bepalen zijn of de overeenkomst doorgaat of aangepast wordt. Dit betekent dat ecologische en landbouwkundige kennis nodig is om het uit te voeren. Samen met Natuurmonumenten gaan we onze werkwijze opstellen. Voorop staat dat kennis van de boeren, weidevogels en het gebied nodig zijn.

Tot slot

Dit is een heel verhaal maar we streven erna dat we veel zelf kunnen en ons niet bezig houden met veel randzaken. Er komt één budget voor alle taken en vergoedingen voor de boeren. Dus als we ons samen houden aan de afspraken en het eenvoudig houden blijft het meeste geld bij de boer.

WS



Lezing weidevogelbeheer door René Faber

Weidevogelbeheer kent vele kanten. Voor Ark & Eemland is het van belang dat het moet leiden tot effecten op de weidevogelpopulatie in positieve zin. Dus meer weidevogels. Maar hoe doe je dat in een gebied als Eemland met zijn moderne melkveehouderij? Wat kunnen we zelf doen en wat komt erbij kijken? Maar ook: Wat zijn de externe factoren waar we geen invloed op hebben?

We hebben René Faber, beleidsmedewerker weidevogelbeheer van Vogelbescherming Nederland gevraagd om op de komende ledenvergadering

een presentatie te geven. Hij zal aandacht besteden aan de rol van de boer bij de vestiging van vogels, het broeden van de vogels, en het opgroeien van de kuikens om daarmee de populatie te handhaven of te laten groeien. Een keten benadering waarbij alle boeren op hun eigen wijze een bijdrage aan kunnen leveren. Maar dan is het goed te weten wat je het beste kunt doen en hoe. René is al vele jaren betrokken bij weidevogelbeheer en hij kent het gebied Eemland goed. Voor iedereen een aanrader om te komen.

WEIDEVOGELHELD 2013

Sinds enkele jaren roept een commissie van de vereniging Ark & Eemland een natuurbeschermer die zich sterk heeft gemaakt voor het behoud van een goede weidevogelstand in Eemland uit tot 'weidevogelheld van het jaar'. Dit jaar is dit eerbetoen uitgereikt aan Warmelt Swart.

De bij deze onderscheiding behorende oorkonde is uitgereikt op 19 juni j.l. op kampeerboerderij Buitenlust te Eemdijk, tijdens een feestelijk samenzijn rond de heer Swart en zijn echtgenote. Daarbij waren ook genodigden die zich bezighouden met het natuurbehoud en agrarisch natuurbeheer in Eemland aanwezig

Kees van Valkengoed – vicevoorzitter van Ark & Eemland – memoreerde de inspanningen van Warmelt Swart ten behoeve van de weidevogels.

Belangrijke punten waren daarbij:

- de uitwerking van de Grondgebruikersbank. Grondeigenaren brengen grond in en boeren kunnen die grond pachten als zij extra inspanningen leveren, die er voor zorgen dat de weidevogels voldoende vliegvlugge nakomelingen



krijgen door plas-dras met uitgesteld maai-beheer;

- de energie die hij gestoken heeft om te komen tot een weidevogelvisie in Eemland, over hoe we verder gaan als het huidige agrarische natuurbeheer in 2015 afloopt;
- beheerders en vrijwilligers weet te enthousiasmeren in een optimaal weidevogelbeheer met oog voor economische uitvoerbaarheid.

KERNGEBIED VOOR WEIDEVOGELS

Alterra te Wageningen heeft onderzoek gedaan naar gebieden voor weidevogels. Welke gebieden worden er nu beheerd en welke gebieden zijn er het best voor geschikt? Op basis van vele aspecten is dit onderzoek uitgewerkt. De open polders van Eemland en de resultaten die daar de afgelopen jaren zijn behaald hebben er toe geleid dat dit gebied tot kerngebied voor weidevogels is bestempeld. De reservaten beheerd door Natuurmonumenten staan

daarbij centraal. Het beheer is daar volledig afgestemd op weidevogels. De overige delen zijn landbouwgronden waar met agrarisch natuurbeheer de weidevogels worden beheerd. De samenwerking is prima en dat heeft ertoe geleid dat Eemland veelvuldig als voorbeeld wordt genoemd als gebied met een goed weidevogelbeheer.

Natuurmonumenten, Vogelbescherming Nederland en Ark & Eemland hebben de intentie

om de uitvoering van dit kerngebiedenbeleid voor Eemland te versterken. Samen willen we onderzoeken met de boeren in Eemland welke knelpunten er zijn en welke oplossingen aangedragen kunnen worden. De combinatie van goed weidevogelbeheer met moderne melkveebedrijven staat voorop. Er is geen beleidsdoel om meer natuur in Eemland te maken. Dus zullen we op zoek moeten gaan hoe de

boeren in ons gebied een structurele bijdrage kunnen leveren aan effectief weidevogelbeheer. Dit betekent dat het moet leiden tot perspectieven voor de boer en de weidevogel.

Op onze ledenvergadering gaan we daarop in en vragen we steun voor dit initiatief.

WS

WEIDEVOGELS IN EEMLAND IN 2013

Geen jaar is gelijk aan het andere. Vorig jaar kwam het broedseizoen moeizaam op gang door een voorafgaande periode van strenge vorst in een groot deel van West-Europa. Ook dit jaar was lang koud en nat maar daarna volgde een lange opvallend droge periode. Veel vogels kwamen vogels laat op gang met het vestigen van territoria. Ook was er plaatselijk veel last van predatie voor vossen. Uiteindelijk was het resultaat toch nog redelijk. Een overzicht van de resultaten is te zien in Tabel 1. Dit zijn gegevens die ontleend zijn aan de rapportage via stalkaarten, dus alleen van deelnemers die uitsluitende legselbeheer hebben of legselbeheer aangevuld met één

Soort	Overige SNL-pakketten	Legselbeheer	Totaal
Kievit	106	818	924
Scholekster	23	103	126
Krakeend	2	5	7
Kuifeend		6	6
Graspieper	3	6	9
Gele Kwikstaart		3	3
Bontbekplevier		3	3
Grutto	118	231	349
Tureluur	97	121	218
Slobeend	2	8	10
Veldleeuwerik	1	4	5
Zomertaling	1		1
Totaal	353	1308	1661

Tabel 1 - Overzicht resultaten op legselbeheer in het broedseizoen 2013 (aantal nesten op basis van de stalkaarten).

of meer andere beheervormen. Het totaal aantal nesten op SNL-beheereenheden was in 2013 iets lager dan in 2012. Toen werden er op in totaal 1717 nesten gerapporteerd (waarvan 1271 op legselbeheereenheden en 446 op overige beheereenheden). Het wat lagere aantal dit jaar komt vooral omdat de dalende trend van de Kievit zich ook nu weer heeft doorgezet. De drie andere soorten die in relatief grote aantallen voorkomen (Grutto, Tureluur en Scholekster) deden het dit jaar behoorlijk goed. Nesten van de overige soorten worden veel minder vaak gevonden en bij die soorten is ook de kans op nestvondsten vaak betrekkelijk laag. Het is dan ook moeilijk om daar een betrouwbare trend uit te halen. Deze nestvondsten zijn daarvoor nogal willekeurig. In de praktijk gaat de meeste aandacht van vrijwilligers uit naar de vier meestvoorkomende soorten Kievit, Scholekster, Tureluur en Grutto. De overige soorten worden vaak min of meer bij toeval gevonden. Voor sommige van die soorten is trouwens ook speciale expertise nodig om de nesten te kunnen vinden of om de desbetreffende soort vast te kunnen stellen.

De Kievit

De gestage daling van het aantal Kieviten is te zien in Figuur 2. De oorzaken van deze afname is niet duidelijk. Het verschijnsel is al jaren zichtbaar in de landelijke gegevens van Sovon. De trend in Eemland loopt daarmee – in elk geval in de periode 2004-'10 – redelijk in de pas. De Europese populatie Kieviten heeft in elk geval vorig broedseizoen een flinke knauw gekregen door de strenge vorstperiode. Desondanks was in Eemland het resultaat in 2013 niet veel minder dan in 2012, maar of dat wijst op herstel op termijn blijft afwachten.

De dichtheden van de bezetting van territoria door Kieviten is niet overal gelijk. In polders waar de dichtheid hoger is, is ook meer grond als maïsland in gebruik.

De Scholekster

Een soort die zich hier beter lijkt thuis te voelen dan elders in het land is de Scholekster. Deze soort vertoont landelijk al jaren een afnemende trend die vergelijkbaar is met de Kievit, maar in Eemland lijkt het sinds 2009 bij ons beter te gaan. Vanaf dat jaar is bezetting vrijwel stabiel gebleven (Figuur 3).

De Tureluur

Ook de gegevens over de Tureluur die Sovon publiceert vertonen al sinds 1990 een duidelijk afnemende trend. In de periode vanaf 2004 is daarvan in Eemland geen sprake. Weliswaar zijn de aantallen niet in elk jaar gelijk maar een dalende trend is er niet. De soort voelt zich in Eemland blijkbaar goed thuis. De afgelopen drie jaren is de lijn zelf weer oplopend. In 2011 was het aantal plotseling veel lager dan we gewend waren, maar in 2012 en 2013 kwamen we weer uit op het oude niveau (Figuur 4). In de afgelopen jaren is het beheer niet sterk veranderd, zij het dat in 2013 op een aantal plaatsen extra plas-dras is gecreëerd. Voor deze soort zijn dergelijke vochtige gebieden erg aantrekkelijk. Al vroeg in het seizoen trokken de natte plekken Tureluurs aan, die voor een deel ook territoria vestigden in de nabije omgeving van die plekken.

De Grutto

De hoge aantallen Grutto's in ons gebied vallen al jaren op. We hebben er landelijke bekendheid door gekregen. Eemland wordt vaak genoemd als voorbeeld van een gebied waar deze soort het heel goed

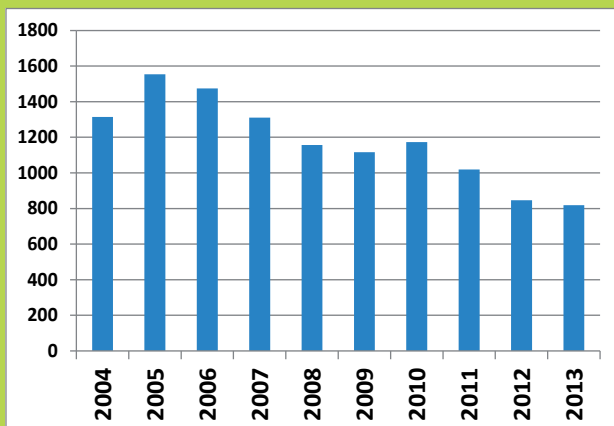

Figuur 2 - Aantal nesten van de Kievit van 2004-'13.

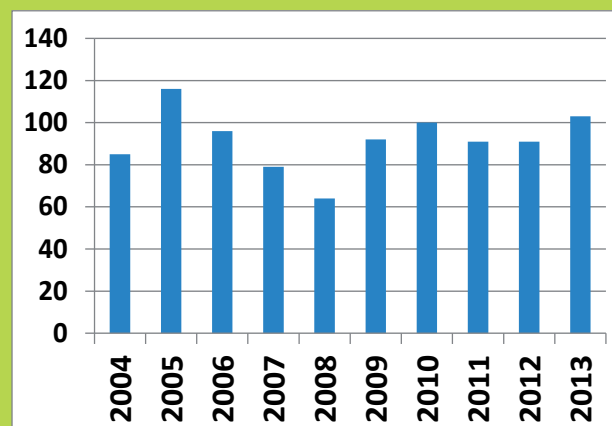

Figuur 3 - Aantal nesten van de Scholekster van 2004-'13.

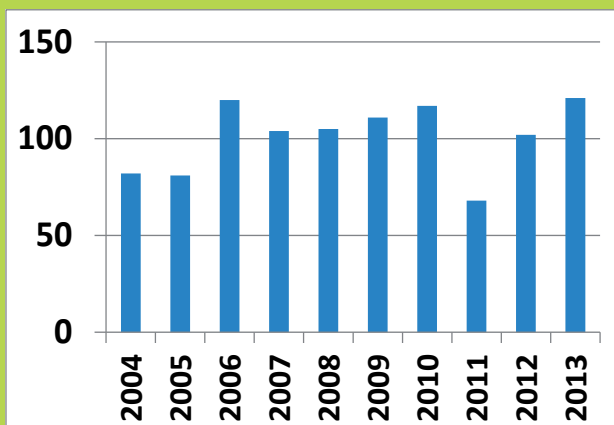

Figuur 4 - Aantal nesten van de Tureluur van 2004-'13.

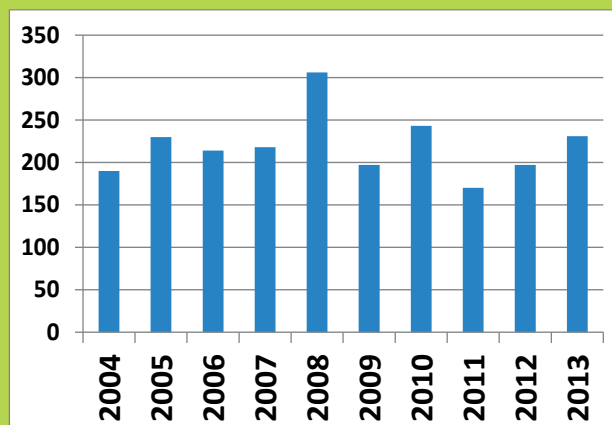

Figuur 5 - Aantal nesten van de Grutto van 2004-'13.

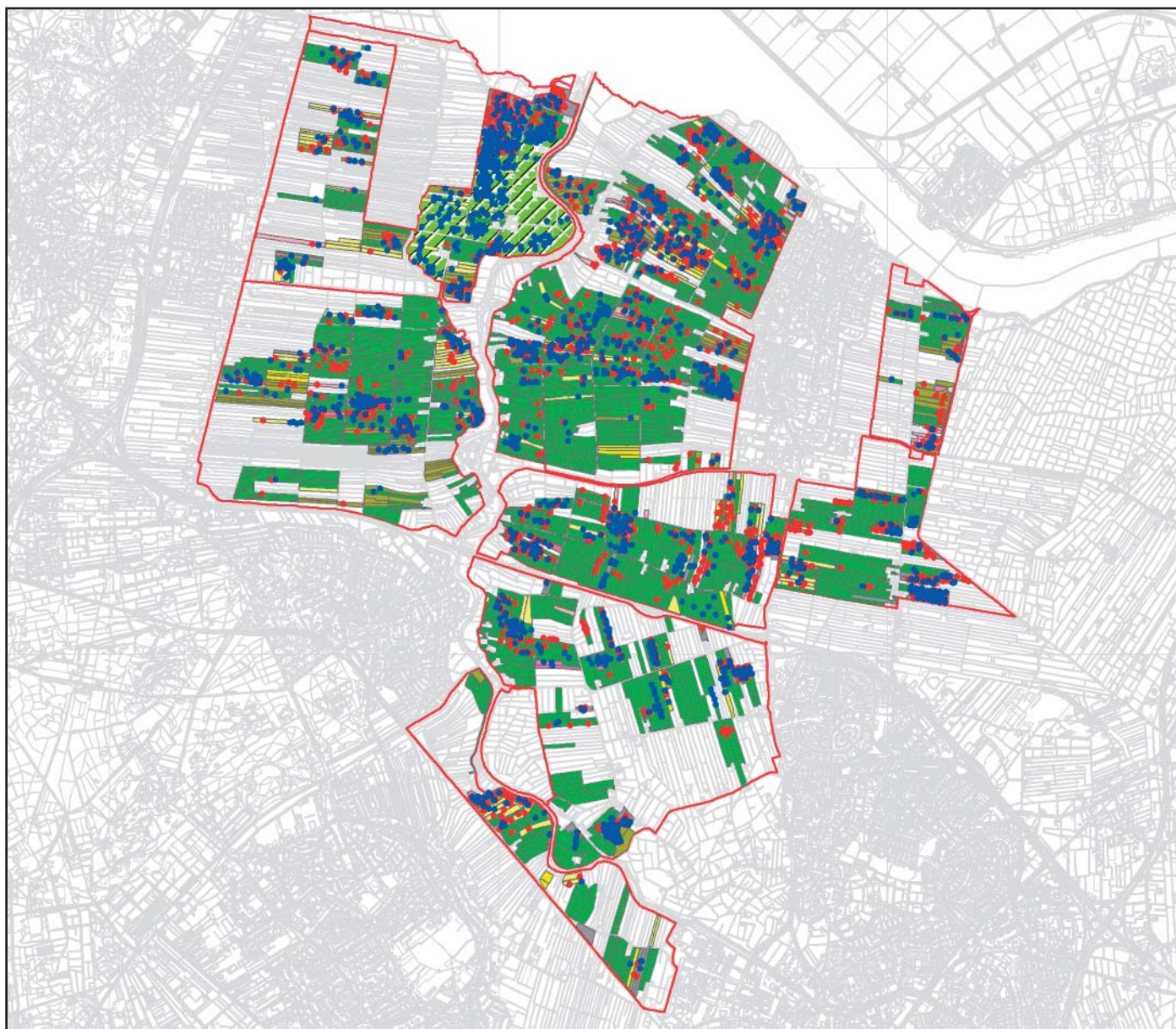

Figuur 6 - Nesten op legsel- en overig SNL-beheerde eenheden in 2012 (rode stippen) en 2013 (blauwe stippen).

doet. Net als de andere besproken soorten weidevogels tonen de grafieken van Sovon ook voor de Grutto al jaren een duidelijk dalende trend. In Eemland is daar niet veel van te merken. Ook in 2013 hebben zij weer volop in Eemland gebroed en hun jongen beschermd met de gebruikelijke felheid, totdat zij vliegvlug waren geworden. Figuur 5 toont de resultaten van de Grutto op legsel beheer vanaf 2004. Ondanks wat schommelingen is de bezetting in Eemland stabiel gebleven. Ook de Grutto reageert sterk op de plaatselijke vochtige plekken. De afgelopen jaren was de dichtheid van Grutto's in het noorden van Eemland wat hoger dan in het zuidelijk deel. Niet alleen in de Maatpolder maar ook in de Bickerspolder (met name ten noorden van de Bickersweg) en tot een paar jaar terug ook oosten van de bebouwde kom van Bunschoten waren relatief veel Grutto's. In de zuidelijker delen was de dichtheid van deze soort minder. In 2013 hadden Grutto's echte ook – meer dan voorheen – territoria

in meer de zuidelijker delen van Eemland, zoals in de Polder De Haar. De Grutto's op de goede gruto-bedrijven hier profiteerden duidelijk van het aanbod van plas-dras.

Spreiding broedplaatsen

Op eenheden met legselbeheer worden de resultaten van alle beschermde nesten geregistreerd op stalkaarten. Niet alleen het aantal beschermde nesten wordt geregistreerd maar ook de resultaten per nest (gegevens over de uitkomst, eventuele predatie of van verstoringen). Daarnaast wordt beheerders ook gevraagd de nestlocaties in te tekenen op perceelkaarten. Deze kaarten worden gecontroleerd en zo nodig aangevuld door de Polderregisseurs. Stippen op eenheden met legselbeheer komen overeen met daadwerkelijk gevonden en beschermde nesten. De stippen op overige beheereenheden geven territoria aan. De exacte ligging van de bijbehorende nesten is niet altijd 100% zeker (Figuur 6).

COLLECTIEF PLAN 2014

Er wordt nog hard gewerkt aan het aanpassen van het Collectief Beheerplan 2014. Op verzoek van een aantal beheerders zijn aanpassingen nodig. Zij hebben ons gevraagd aanpassingen in te voeren voor 2014 in verband met teeltwisseling of overname van (onderdelen van) het bedrijf. Daarnaast verwacht de provincie van het GCTE dat wij het plan jaarlijks evalueren en optimaliseren. We hebben vastgesteld dat de oorspronkelijk gehanteerde instapeisen niet overal worden gehaald. Op veel plaatsen komen al een aantal jaren achtereen onvoldoende vogels tot broeden om het gehanteerde tarief te kunnen verantwoorden. Besloten is daarom op de tarieven (pakketcodes) voor legselbeheer in alle polders met één stap te verlagen. Vervolgens zijn wij gaan kijken naar de dichtheden over de afgelopen twee jaar. Bedrijven die hoger zitten dan het verlaagde tarief krijgen in 2014 het tarief dat past bij de broeddichtheid op het bedrijf. Dat betekent dat de tarieven voor legselbeheer niet meer eenduidig zijn per polder. Sommige deelnemers krijgen minder omdat zij onvoldoende vogels beschermen, anderen krijgen juist meer dan tot nu toe. Hiermee herstellen wij dus weer enigszins het principe van 'resultaatbeloning', wat in het verleden ook werd toegepast. Voor andere pakketten blijven de vergoedingen gelijk.

Het conceptplan voor 2014 moet nog aan de provincie worden voorgelegd, Begin 2014 zal Gedeputeerde Staten van Utrecht het definitieve plan vaststellen.

AANPASSINGEN SNL 2014

Hoewel de huidige SNL-regeling nog tot en met 2015 loopt, is besloten een aantal veranderingen

LET OP!

- Uitrijden van RUIGE MEST in 2014 melden via de Gebiedscoördinator.
- Het SNL-beheer mag niet boven het opgegeven MAXIMUM komen en niet onder het MINIMUM. Zo nodig aanvraag aanpassen.
- Controleer in 'Mijn Dossier' of alle percelen correct zijn ingetekend en geregistreerd zijn op het juiste BRS-nummer.

door te voeren. Die veranderingen hebben met name te maken met de uitvoering van de registratie. Gebiedscoördinatoren krijgen er wat verantwoordelijkheden bij en er zijn meer controles ingevoerd in het systeem waarin het beheer wordt vastgelegd. Voor beheerders is het volgende van belang:

1. Er komt een nieuwe procedure voor het uitrijden van ruige mest. Vanaf 2014 dient u dit te melden via de Gebiedscoördinator. De juiste procedure daarvoor zal nog bekend gemaakt worden.
2. De SNL-aanvraag moet worden aangepast als het beheerde oppervlak in het collectieve plan over de grens van het minimum of maximum gaat. De aanpassing van die grenzen moeten worden aangevraagd via de Gebiedscoördinator.
3. Beheerders moeten er voor zorgen dat alle percelen correct zijn vastgelegd in het digitale dossier via het DR-Loket; met name het correcte BRS-nummer is van belang. Als er een overdracht is geweest of een verandering in de registratie van het bedrijf dan moet het *nieuwe BRS-nummer direct ingevoerd* worden in de gewasregistratie! Wij hebben niet langer de mogelijkheid om bij percelen die tijdelijk nog op een oud BRS-nummer staan, aan te geven wat het juiste nummer moet zijn. Dat betekent dat ook door DR niet kan worden uitbetaald!

Colofon

Deze nieuwsbrief is een gezamenlijke uitgave van de vereniging Ark & Eemland (A&E) en het Gebiedscoördinatieteam Eemland (GCTE). A&E is een agrarische natuurvereniging van boeren en burgers die zich inzetten voor het behoud van de landschappelijke waarden van Eemland. Het GCTE is een samenwerking tussen A&E en een aantal andere participanten die als taak heeft jaarlijks een collectief plan op te stellen voor weidevogelbeheer in Eemland.

Kopij voor deze nieuwsbrief kunt u sturen naar: Postbus 512, 3850 GM Bunschoten, e-mail: info@arkeneemland-schap.nl.

Projectcoördinator A&E: Gert-Jan Elbers, Postbus 512, 3750 GM Bunschoten, (033) 246 22 79, 06-532 324 15, e-mail: info@arkeneemland-schap.nl.

Bestuur A&E: Warmelt Swart (voorzitter), Kees van Valkengoed (vice voorzitter), Steven Nagel (penningmeester), Peter Nagel (lid) & René Stalenhoeve (lid).

GCTE: Rob Kole (voorzitter), Toon van 't Klooster (secretaris) en de leden; Wim Hilhorst, Bort-Harmen Koelewijn, Jan Roodhart, Warmelt Swart, Bert van Valkengoed & Kees van Valkengoed.

Contact GCTE: Postbus 512, 3750 GM Bunschoten, 033) 299 94 08/ 06-137 166 67, e-mail: info@beheerplaneemland.nl.

Internet:

A&E: www.arkeneemland-schap.nl

GCTE: www.beheerplaneemland.nl